



ENCUESTA

**EVALUACIÓN CIUDADANA DEL
PRIMER AÑO DE GOBIERNO DE
FRANCISCO FLORES**



Centro de Investigación de la Opinión
Pública Salvadoreña (CIOPS)

LA MUESTRA FUE DISTRIBUIDA DE ACUERDO A LAS SIGUIENTES VARIABLES:

DEPARTAMENTO	
San Salvador	28.83
Santa Ana	8.66
San Vicente	2.76
Usulután	5.85
Ahuachapán	4.93
San Miguel	8.38
Sonsonate	6.77
La Unión	4.93
La Paz	4.61
La libertad	9.72
Morazán	4.93
Chalatenango	3.41
Cabañas	2.63
Cuscatlán	3.59
SEXO	
Femenino	50.30
Masculino	49.70
ESTADO CIVIL	
Soltero	44.59
Casado	36.16
Acompañado	13.27
Divorciado	2.49
Viudo	2.86
Sin Opinión	0.64

EDAD	
18-25	26.07
26-35	26.21
36-45	20.59
46-55	14.33
56 ó mas	12.39
No contesto	0.41
ESCOLARIDAD	
Ninguna	11.70
1º a 3º	10.32
4º a 6º	17.69
7º a 9º	21.46
Bachiller	27.91
Técnico	3.36
Universitario	6.59
No contesto	0.97
TRABAJA	
SI	72.59
NO	26.90



Evaluación del Primer año de Gobierno de Francisco Flores

FICHA TÉCNICA

INSTITUCION RESPONSABLE
Universidad Tecnológica de El Salvador a través del Centro de Investigación de la Opinión Pública Salvadoreña.
INSTITUCION PATROCINADORA
Universidad Tecnológica de El Salvador
PROYECTO
XXIII Encuesta de Opinión Pública
FECHA DE REALIZACION
26, 27 y 28 de Mayo de 2000
OBJETIVO
Evaluar la gestión del Gobierno del Presidente Francisco Flores durante su primer año de gobierno.
AREAS DE EVALUACION
Se investigó en las áreas económica, política y social.
FINANCIAMIENTO
Fondos destinados por la Universidad Tecnológica de El Salvador
POBLACION
5,118,599 habitantes.
Este dato para la encuesta de opinión pública, se tomó de acuerdo al V Censo de Población y IV de vivienda del Ministerio de Economía, Dirección General de Estadísticas y Censos, 1993.

MUESTRA
2,100
Se utilizó para el cálculo de esta muestra la fórmula para un diseño muestral probabilístico de poblaciones numerables finitas, la cual fue distribuida en los 14 departamentos y 90 municipios.
BOLETAS VALIDAS
2,100
METODO
Se utilizó el método de distribución por cuotas, asignándole a cada departamento y punto de evaluación una cantidad de boletas de acuerdo al porcentaje de población correspondiente, seleccionándose los encuestados en forma aleatoria simple, ubicándolos en parques, colonias, mercados, negocios, etc.
ERROR MUESTRAL
= $\pm 4\%$
DIRECCIÓN TÉCNICA
Ing. Nelson Zárate Sánchez



ENCUESTA

El sondeo de opinión pública realizado por el CIOPS de la Universidad Tecnológica, abordó el tema de la situación económica, política y social en el Salvador.

A las personas que se seleccionaron para conformar la muestra, se les mostró tres fichas, para que en cada una de ellas señalará el problema que según su criterio, es el más grave que enfrenta nuestro país.

Los resultados se pueden observar en las siguientes tablas:

BLOQUE #1

Todo Caro	52.88
Educación	8.11
Escasez de Agua	4.61
Delincuencia Juvenil	22.43
Transporte	0.83
Secuestros	10.04
Ninguna	0.32
S.O.	0.78

BLOQUE #2

Salarios Bajos	49.47
Salud	10.32
Contaminación	10.23
Delincuencia	24.64
Estado de Carreteras	2.40
Casinos	1.52
Ninguno	0.55
S.O.	0.88

BLOQUE #3

Desempleo	60.25
Vivienda	7.46
Deforestación	6.86
Narcotráfico	6.68
Corrupción	13.4
Prostitución	3.32
Ninguno	0.78
S.O.	1.24

Los problemas señalados con mas frecuencia en cada uno de estos bloques tienen que ver con situaciones de carácter económico, el Desempleo ocupa el porcentaje más alto 60.25%, seguido de Todo caro con el 52.88% y los Salarios bajos con el 49.47%.

Comparando la evaluación realizada por el CIOPS en Noviembre de 1995, para evaluar la gestión del gobierno en turno los problemas que ocuparon los primeros lugares fueron: Todo Caro en primer lugar, Delincuencia en segundo lugar, Desempleo en tercer lugar, las Maras en cuarto lugar y la Corrupción en quinto lugar. Nos da como resultado que en ese año dos de los problemas económicos actuales ya existían, apareciendo en ésta evaluación la problemática los Salarios Bajos.

En el siguiente cuadro se comparan los resultados de los primeros 100 días del presidente Francisco Flores:

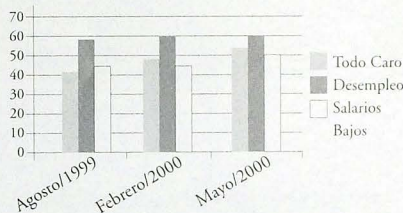

Podemos observar que el Desempleo se ha mantenido en este periodo.- Los Salarios Bajos y Todo Caro aumentaron .

Para el 68.45% de la población el gobierno no está resolviendo los problemas que mencionó y de estas personas que contestaron NO el 32.57%, consideran que no lo resuelven porque al gobierno no le importan los problemas del pueblo, el 30.08% consideran que es Incapacidad para Gobernar, el 26.92% consideran que es poco el tiempo que tienen de gobernar.

Se les presentaron 3 bloques para que opinaran sobre las acciones que el gobierno le está dando mayor atención.



Evaluación del Primer año de Gobierno de Francisco Flores

LOS RESULTADOS SON LOS SIGUIENTES:

BLOQUE #1

Combate a la Delincuencia	30.72%
Privatizaciones	43.99%
Control de la inflación	3.78%
Maquilas	7.74
Ninguna	10.36%
S.O	3.41%

BLOQUE #2

Proyectos de Salud	21.05%
Const. y reparac. de carreteras	38.32%
Creación de fuentes de trabajo	10.27%
Apoyo al sector agropecuario	10.59%
Ninguna	15.02%
S.O.	4.74%

BLOQUE #3

Apoyo a la Educación	37.77%
Protección al Medio Ambiente	12.16%
Construcción de Vivienda	14.23%
Apoyo a la Pequeña Empresa	10.50%
Ninguna	19.53%
S.O.	5.80%

Con relación a la situación económica del entrevistado comparándola con la del año pasado, el 45.32% consideró que la situación esta igual, el 39.11% manifestó que estaba peor y el 13.96% dijo que mejor. Si comparamos con la encuesta realizada en Agosto del año pasado, existe un incremento que lo podemos observar en el siguiente gráfico:

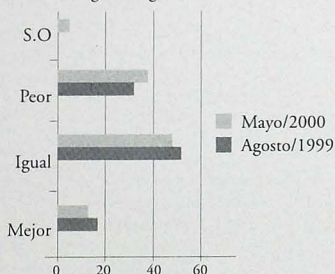

El año pasado el 50.56% consideraba la situación igual que el año anterior, el 33.37% lo consideraba peor y el 15.49% lo considera mejor (Encuesta, CIOPS Agosto/99).

Las perspectivas de mejoras de la situación económica de la población, no son muy alentadoras, por la gestión que realiza en estos momentos el gobierno; el 65.41% de la población considera que la gestión actual no ayudará a mejorar su condición económica.

Con las medidas que el gobierno ha adoptado en relación a los impuestos del I.V.A. el 88.58% considera que este afectará su economía familiar.

Además, la percepción de la población sobre el incremento de la tarifa de los servicios básicos es notoria, el 69.92% observa que se ha incrementado el servicio de agua, el 80.15% el servicio de luz eléctrica, el 59.79% el servicio telefónico y el 44.27% el servicio de transporte.

Para el 64.81% de la población consideran que durante este año de gobierno no se han incrementado las fuentes de trabajo, y para 65.59% el presidente Francisco Flores no está cumpliendo lo que prometió en su campaña.

LA POBLACIÓN EVALÚA EL TRABAJO DEL PRESIDENTE FRANCISCO FLORES.

La calificación que la población da al presidente Francisco Flores en cuanto a su imagen actual, comparada con la que tenía durante la campaña política es la siguiente:

49.38% considera que es igual, 27.96% peor y 17.37% mejor.

En cuanto al nivel de confianza que éste realiza el 55.60% manifiestan que tienen poca confianza, el 23.68% manifiestan que no tienen nada de confianza y el 15.43% manifestaron mucha confianza.

Para el 61.22% de la población las decisiones del presidente Francisco Flores ante la problemática nacional no han sido acertadas.

Se le preguntó a la población que nivel de confianza le merece el actual gabinete de gobierno; mucha contestó 9.67%, poca 41.87%, nada el 25.70% y manifestaron que no conocían nada sobre actual gabinete de gobierno el 4.88%.



ENCUESTA

Para el 42.42% de la población el presidente Francisco Flores ha mejorado su estrategia de comunicación y el 48.60% manifestó que NO.

El 62.00% de la población considera que el presidente Francisco Flores no mantiene la misma popularidad que obtuvo durante su campaña política, el 30.48% considera que sí la tiene.

En la encuesta realizada en Agosto/1999 el 61.18% manifestó que el presidente no tenía la misma popularidad. Podemos observar que se ha incrementado con relación al mes de Agosto del año pasado en 0.82%.

Sobre las características que la población observa que el presidente Francisco Flores posee, podemos resaltar:

Los ministerios que para la población están realizando un mejor trabajo son los siguientes: Educación con el 24.83%, Salud 11.65%, Obras Públicas 8.48%, Ninguno 22.71%, S.O. 13.04% y el resto de ministerios oscila entre 0.28% y 4.97%.

La tendencia sobre el desempeño del trabajo que ha realizado durante el año de gobierno el presidente Francisco Flores la población evalúa entre regular y mala su gestión. El 77.20% de la muestra afirma lo expresado anteriormente.

OPCION	SI	NO	N.S.	S.O.
ACCESIBLE	44.17	38.55	12.25	5.02
COMUNICATIVO	55.14	28.97	11.05	4.84
SINCERO	30.58	46.38	15.98	7.05
RESPECTUOSO	71.49	14.69	9.12	4.7
INTELIGENTE	66.42	18.38	9.44	5.76
LIDERAZGO	43.21	35.19	13.68	7.92

Comparando con la encuesta realizada en agosto/1999 el resultado fue del 76.14% que evaluó el trabajo entre regular y malo.

Y comparando con la encuesta de febrero/2000 el 77.10% lo evaluó también entre regular y malo.

La población cree que la situación del país no mejorará en los próximos 4 años ya que el 46.02% de manifestó que NO, el 42.42% manifestó que SI y el 11.56% no dio su opinión.

De acuerdo a lo manifestado por la población en cuanto a si votarían por Francisco Flores si las elecciones se repetirían, el 56.93% dijo que NO, el 31.18% dijo que SI y el 11.88% Sin Opinión.

POBLACIÓN CUESTIONA MÉTODO DE ELECCIÓN DEL PRESIDENTE DE LA ASAMBLEA LEGISLATIVA.

Para el 46.84% de la población, el proceso de elección del actual presidente de la Asamblea Legislativa no fue correcto, el 32.80% manifestó que si lo era y el 20.36% no dio su opinión. Se consultó a la personas que contestaron NO en esta pregunta sobre que partido político debería poseer la presidencia de la Asamblea Legislativa, el 61.55% manifestó que el FMLN, el 22.62% sin opinión, el 9.05% ARENA y el 5.90% PDC.

Sobre esta elección se consultó si la actitud mostrada por ARENA se vería afectada como partido, el 49.47% manifestó que SI, el 34.22% manifestó que NO y solo el 16.31% no dio su opinión. A las personas que contestaron que sí en esta pregunta, el 47.58% consideran que le afectará perdiendo votos en las próximas elecciones.

El 54.63% no esta de acuerdo que el PCN posea la presidencia de la Asamblea Legislativa, el 32.70% si lo está y el 12.67% no dio su opinión.

De acuerdo a lo manifestado por la población en cuanto a si votarían por Francisco Flores si las elecciones se repetirían, el 56.93% dijo que NO, el 31.18% dijo que SI y el 11.88% Sin Opinión.

POBLACIÓN CUESTIONA MÉTODO DE ELECCIÓN DEL PRESIDENTE DE LA ASAMBLEA LEGISLATIVA.

Para el 46.84% de la población, el proceso de elección del actual presidente de la Asamblea Legislativa no fue correcto, el 32.80% manifestó que si lo era y el 20.36% no dio su opinión. Se consultó a la personas que contestaron NO en esta pregunta sobre que partido político debería poseer la presidencia de la Asamblea Legislativa, el 61.55% manifestó que el FMLN, el 22.62% sin opinión, el 9.05% ARENA y el 5.90% PDC.

Sobre esta elección se consultó si la actitud mostrada por ARENA se vería afectada como partido, el 49.47% manifestó que SI, el 34.22% manifestó que NO y sólo el 16.31% no dio su opinión. A las personas que



Evaluación del Primer año de Gobierno de Francisco Flores

contestaron que sí en ésta pregunta, el 47.58% consideran que le afectará perdiendo votos en las próximas elecciones.

El 54.63% no esta de acuerdo que el PCN posea la presidencia de la Asamblea Legislativa, el 32.70% si lo está y el 12.67% no dio su opinión.

Para el 47.49% de la población no considera que el FMLN deba mantener la actitud de no ocupar ningún cargo dentro de la junta directiva de la Asamblea Legislativa, el 40.26% considera que SI, el 12.25% no manifestó opinión.

Se mostró una ficha a la población para que opinara sobre las causas por las cuales el partido ARENA no ganó la mayoría de diputados en las pasadas elecciones, el resultado fue el siguiente:

OPCION	%
Perdida de confianza en el partido	41.92
Desempeño del presidente de la república	12.25
Candidatos no idoneos	14.33
Diferencias internas en el partido	6.96
Aumento de simpatizantes de otros partidos	6.86
Mejores propuestas políticas de otros partidos	7.14
S.O.	10.55

PROYECCIÓN DE VOTOS.

Considerando la tendencia actual y las condiciones económicas, políticas y sociales del país se consultó a la población si de mantenerse estas condiciones, que partidos políticos tiene mayores probabilidades de ganar las elecciones del 2004, los resultados fueron los siguientes:

PARTIDO	%
ARENA	18.15
FMLN	53.66
PCN	3.73
PDC	1.11
PAN	0.18
NINGUNO	3.73
S.O.	19.44



ENCUESTA

1. DISTRIBUCIÓN DEPARTAMENTAL

San Salvador	28.83
Santa Ana	8.66
San Vicente	2.76
Usulután	5.85
Ahuachapán	4.93
San Miguel	8.38
Sonsonate	6.77

La Unión	4.93
La Paz	4.61
La libertad	9.72
Morazán	4.93
Chalatenango	3.41
Cabañas	2.63
Cuscatlán	3.59

2. LOCALIZACIÓN

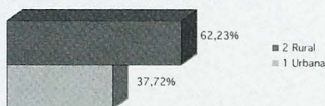

3. SEXO



4. ESTADO CIVIL

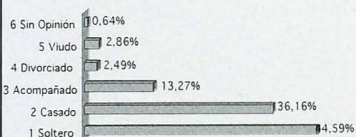

5. EDAD

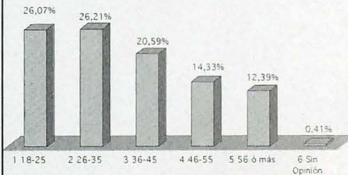



Evaluación del Primer año de Gobierno de Francisco Flores

6. ESCOLARIDAD

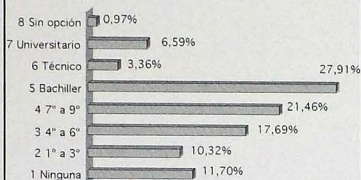

7. TRABAJA

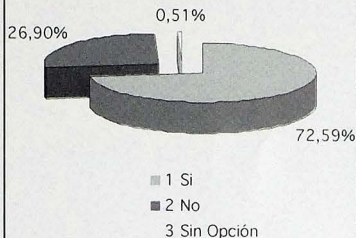

7.2 SI CONTESTÓ SI, ¿EN QUÉ SECTOR?

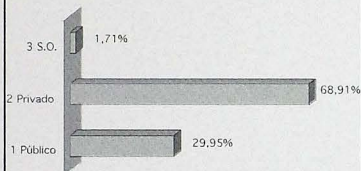

7.3 SI CONTESTÓ NO, ¿DESDE CUÁNDO NO TRABAJA?

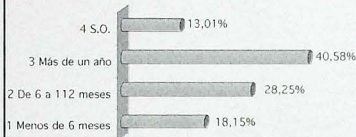

7.4 COTIZA

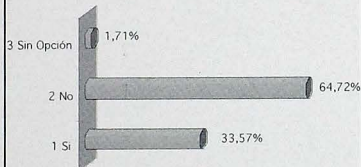

8. ¿VOTÓ EN LAS ELECCIONES PRESIDENCIALES?

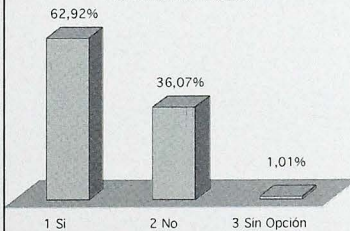



ENCUESTA

PREGUNTAS

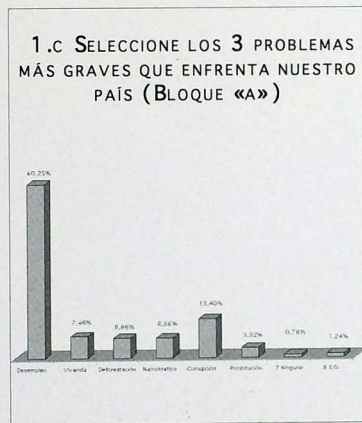
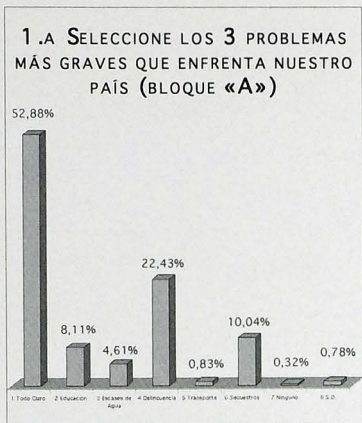



Evaluación del Primer año de Gobierno de Francisco Flores

2.B SI CONTESTÓ NO, SELECCIONE UNA CAUSA POR LA CUAL CONSIDERA QUE EL GOBIERNO NO ESTA RESOLVIENDO LOS PROBLEMAS ANTES MENCIONADOS.

Concepto	%
1. Poco tiempo de gobernar	26.92
2. Incapacidad para gobernar	30.08
3. No le importan los problemas del pueblo	32.57
4. No lo dejan los otros partidos políticos	7.20
5. S.O.	3.23

3.A DE LAS SIGUIENTES ACCIONES, ¿A CUÁLES CREÉ QUE EL GOBIERNO LE BRINDA MAYOR ATENCIÓN? (BLOQUE A)

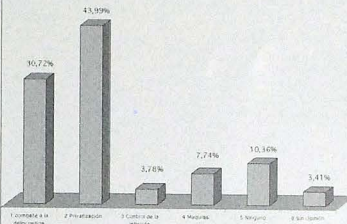

3.B DE LAS SIGUIENTES ACCIONES, ¿A CUÁLES CREÉ QUE EL GOBIERNO LE BRINDA MAYOR ATENCIÓN? (BLOQUE B)

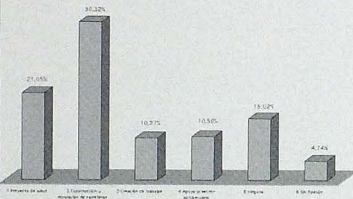

3.C DE LAS SIGUIENTES ACCIONES, ¿A CUÁLES CREÉ QUE EL GOBIERNO LE BRINDA MAYOR ATENCIÓN? (BLOQUE C)

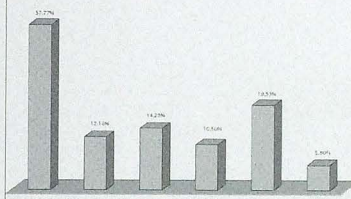

4. EN ESTE MOMENTO ¿CÓMO ESTÁ LA SITUACIÓN ECONÓMICA DE SU HOGAR EN COMPARACIÓN CON EL AÑO PASADO?

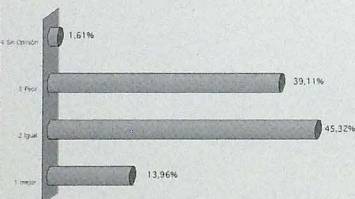

5. ¿CONSIDERA QUE LA GESTIÓN DEL GOBIERNO ACTUAL MEJORARÁ SU CONSIENCIA ECONÓMICA?

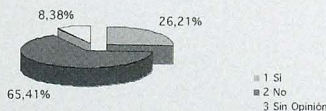



ENCUESTA

6. ¿AFECTARÁ SU ECONOMÍA FAMILIAR LA APLICACIÓN DEL IVA A LA MEDICINA Y LOS GRANOS BÁSICOS?

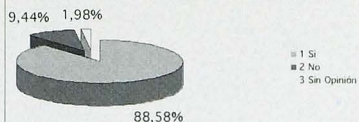

7. DE LOS SIGUIENTES SERVICIOS BÁSICOS, ¿CUÁLES HAN SUFRIDO INCREMENTO EN EL ÚLTIMO AÑO?

Servicio	Sí	No	Sin
Agua	69.92%	23.49%	6.59 %
Luz	80.15%	14.92%	4.93 %
Telefono	59.79%	27.82%	12.39 %
Transporte	44.27%	46.52%	9.21 %

8. ¿TIENE FAMILIARES O CONOCIDOS DESPEDIDOS DURANTE EL ÚLTIMO AÑO?



8.B Si contestó SI, ¿EN QUÉ SECTOR?

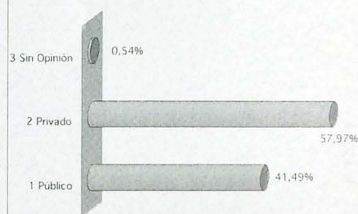

9. ¿CONSIDERA QUE DURANTE EL GOBIERNO DEL PRESIDENTE FRANCISCO FLORES SE HAN INCREMENTADO LAS FUENTES DE TRABAJO?



10. ¿CREÉ QUE EL PRESIDENTE FRANCISCO FLORES ESTÁ CUMPLIENDO LO QUE PROMETIÓ EN SU CAMPAÑA ELECTORAL?

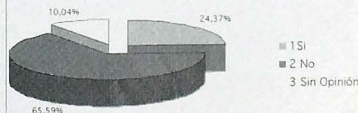



Evaluación del Primer año de Gobierno de Francisco Flores

11. CON RELACIÓN A LA IMAGEN DEL PRESIDENTE FRANCISCO FLORES DURANTE LA CAMPAÑA POLÍTICA, ¿CÓMO LA CLAFIFICA ACTUALMENTE?

Concepto	%
1. Mejor	17.37
2. Igual	49.38
3. Peor	27.96
4. Sin opinión	5.30

12. ¿QUÉ NIVEL DE CONFIANZA LE MERECE EL TRABAJO QUE ESTÁ REALIZANDO EL PRESIDENTE FRANCISCO FLORES?

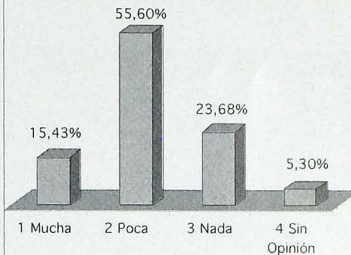

13. ¿CONSIDERA QUE LAS DECISIONES DEL PRESIDENTE FRANCISCO FLORES HAN SIDO ACERTADAS ANTE LA PROBLEMÁTICA NACIONAL?



14. ¿QUÉ NIVEL DE CONFIANZA LE MERECE EL ACTUAL GABINETE DE GOBIERNO?

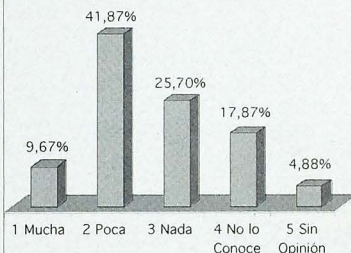

15. ¿CREÉ QUE EL PRESIDENTE FRANCISCO FLORES HA MEJORADO SU ESTRATEGIA DE COMUNICACIÓN CON LA POBLACIÓN?

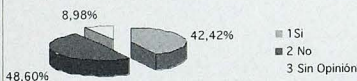

16. ¿CONSIDERA QUE EL PRESIDENCIA FRANCISCO FLORES MANTIENE LA MISMA POPULARIDAD QUE OBTUVO DURANTE SU CAMPAÑA POLÍTICA?





ENCUESTA

17. DE LAS SIGUIENTES CARACTERÍSTICAS ¿CUÁLES POSEE EL PRESIDENTE FRANCISCO FLORES EN EL DESEMPEÑO DE SUS FUNCIONES?

Servicio	Si	No	Sin S. O.	
Accesible	44.17 %	38.55 %	12.25 %	5.02 %
Comunicativo	55.14 %	28.97 %	11.05 %	4.84 %
Sincero	30.58 %	46.38 %	15.98 %	7.05 %
Respetuoso	71.49 %	14.69 %	9.12 %	4.70 %
Inteligente	66.42 %	18.38 %	9.44 %	5.76 %
Liderazgo	43.21 %	35.19 %	13.68 %	7.92 %

18. ¿CUAL CONSIDERA QUE ES EL OBJETIVO DEL PRESIDENTE FRANCISCO FLORES AL PRESENTAR EN CADA DEPARTAMENTO LAS INVERSIONES QUE EL GOBIERNO REALIZA EN EL MISMO?

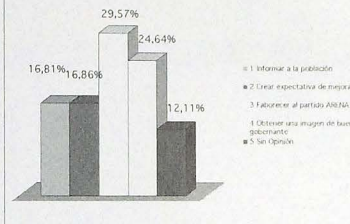

19. ¿QUÉ MINISTERIO ESTÁ REALIZANDO MEJOR TRABAJO EN LA GESTIÓN DEL PRESIDENTE FRANCISCO FLORES?

1. Educación	24.83 %
2. Salud	11.65 %
3. Trabajo	4.97 %
4. Justicia	3.13 %
5. Hacienda	2.53 %
6. Economía	1.89 %
7. Interior	0.74 %
8. Exteriores	0.28 %
9. Obras Públicas	8.48 %
10. Agricultura y Ganadería	2.03 %
11. Medio Ambiente	0.92 %
12. Seguridad Pública	2.81 %
13. Ninguna	22.71 %
14. S. O.	13.04 %

20. ¿CÓMO EVALÚA EL TRABAJO REALIZADO POR EL PRESIDENTE FRANCISCO FLORES DURANTE SU PRIMER AÑO DE GOBIERNO?

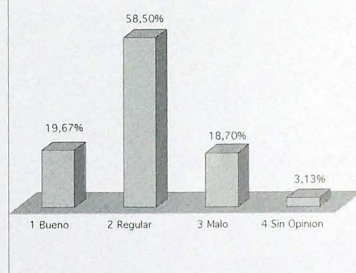



Evaluación del Primer año de Gobierno de Francisco Flores

21. ¿CREÉ QUE MEJORARÁ LA GESTIÓN PRESIDENCIAL EN LOS PRÓXIMOS CUATRO AÑOS?

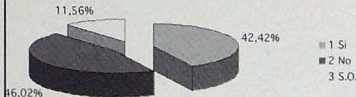

22. ¿HA CUMPLIDO LA PNC CON LAS PERSONAS DE DISMINUIR LA DELINCUENCIA EN EL PAÍS?

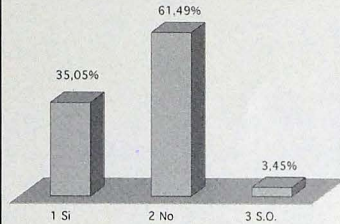

23. ¿DEBE COLABORAR LA FUERZA ARMADA EN LA LUCHA CONTRA LA DELINCUENCIA?

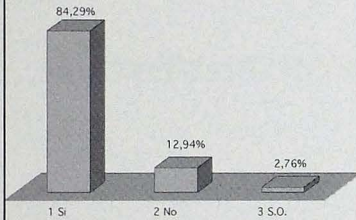

24. SI LAS ELECCIONES PRESIDENCIALES SE REPITIERAN HOY, ¿VOTARIA POR EL LIC. FRANCISCO FLORES?

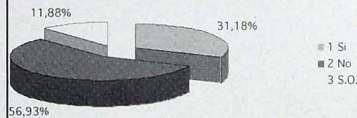

25. ¿CONSIDERA CORRECTO EL PROCESO DE ELECCIÓN DEL ACTUAL PRESIDENTE DE LA ASAMBLEA LEGISLATIVA?

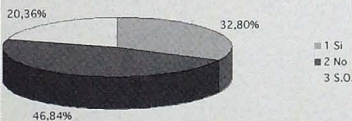

25.B SI CONTESTO NO, ¿QUE PARTIDO POLITICO DEBERIA POSEER LA PRESIDENCIA DE LA ASAMBLEA LEGISLATIVA?

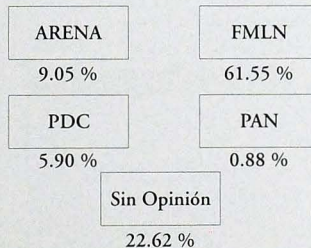



ENCUESTA

26. ¿CONSIDERA CORRECTO QUE SE ELIJA UN PRESIDENTE POR AÑO EN LA ASAMBLEA LEGISLATIVA?

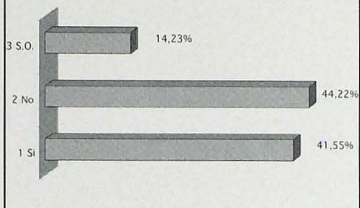

26.B SI CONTESTO SI, ¿QUE PARTIDO DEBERÍA OBTENER LA PRÓXIMA PRESIDENCIA DE LA ASAMBLEA LEGISLATIVA?

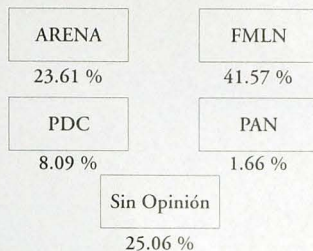

27. ¿AFECTARA AL PARTIDO ARENA LA ACTITUD MOSTRADA EN LA ELECCIÓN DEL PRESIDENTE DE LA ASAMBLEA LEGISLATIVA?



27.B SI CONTESTO SI, ¿DE QUÉ MANERA LE AFECTARÁ?

Concepto	%
1. Pérdida de Popularidad	31.28
2. Descontento entre sus dirigentes	20.39
3. Pérdida de votos en las próximas elecciones	47.58
4. Sin opinión	0.74

28. SEGÚN LA ACTITUD MOSTRADA POR LOS DIPUTADOS EN LA TOMA DE POSESIÓN DE LA ASAMBLEA LEGISLATIVA ¿A FAVOR DE QUIÉN CONSIDERA LEGISLARÁN EN LOS PRÓXIMOS 3 AÑOS?

Concepto	%
1. Poco tiempo de gobernar	26.92
2. Incapacidad para gobernar	30.08
3. No le importan los problemas del pueblo	32.57
4. No lo dejan los otros partidos políticos	7.20
5. S.O.	3.23

29. ESTÁ DE ACUERDO QUE EL PCN POSEA LA PRESIDENCIA DE LA ASAMBLEA LEGISLATIVA?

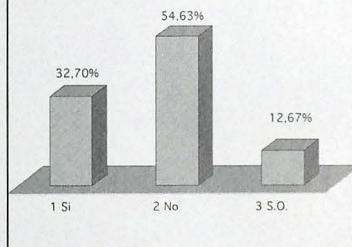



Evaluación del Primer año de Gobierno de Francisco Flores

30. ¿A QUÉ ATRIBUYE QUE EL PARTIDO ARENA NO GANÓ LA MAYORÍA DE DIPUTADOS EN LAS PASADAS ELECCIONES?

Concepto	%
1. Pérdida de confianza en el partido	41.92
2. Desempeño del Presidente de la República	12.25
3. Candidatos no idóneos	14.33
4. Diferencias internas en el partido	6.96
5. Aumento de simpatizantes de otros partidos	6.86
6. Mejores propuestas políticas de otros partidos	7.14
7. S.O.	10.55

31. ¿CONSIDERA QUE EL FMLN DEBE MANTENER LA ACTITUD DE NO OCUPAR NINGÚN CARGO DENTRO DE LA JUNTA DIRECTIVA DE LA ASAMBLEA LEGISLATIVA?

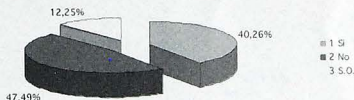

32. ¿QUE PARTIDO POLÍTICO TIENE MAYORES PROBABILIDADES DE GANAR LA PRESIDENCIA DE LA REPÚBLICA PARA LAS ELECCIONES DEL 2004?

Partido	%
1. ARENA	18.15
2. FMLN	53.66
3. PCN	3.73
4. PDC	1.11
5. PAN	0.18
6. Ninguno	3.73
7. S.O.	19.44